

5

EL INTERIOR DE LA CEAIP

5.1. Edificio

Desde 2018, la Presidencia de la Comisión inició un proceso de gestión ante la Secretaría de Obras Públicas del Gobierno del Estado de Sinaloa para lograr la construcción de un nuevo edificio propio, por lo que dicha Secretaría lanzó convocatoria para la licitación de la obra de construcción del edificio, y al concluir el procedimiento y emitirse el fallo, se iniciaron los trabajos correspondientes a la construcción.

En el mes de agosto de 2019, se hizo del conocimiento de la Comisión que los trabajos de construcción del edificio habían concluido y se hizo entrega oficial del mismo; y en sesión del Pleno de fecha 29 de agosto, se aprobó el acuerdo AP-CEAIP 10/2019 que inhabilitaba las actividades de la Comisión para efecto de poder llevar a cabo la mudanza. Así, el 19 de septiembre de 2019, fue celebrada la primera sesión de Pleno en las nuevas instalaciones de la Comisión.

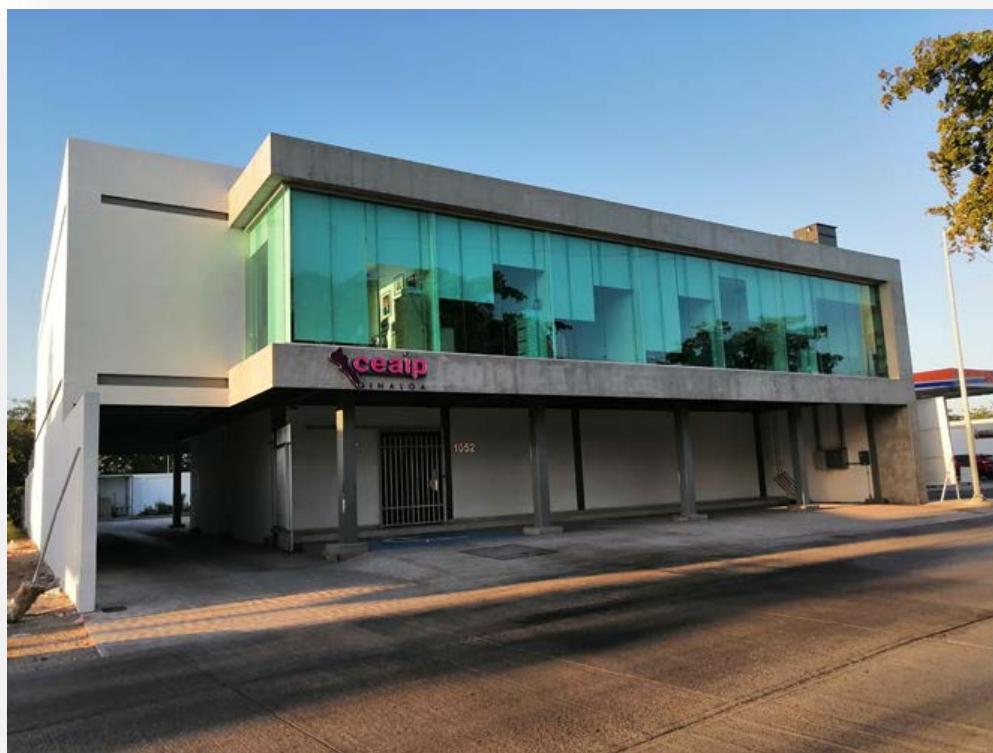

La inauguración del edificio se llevó a cabo formalmente el 3 de octubre de 2019 con la presencia del Gobernador Constitucional del Estado y el Presidente Municipal de Culiacán, y otros funcionarios, como los Secretarios de Obras Públicas y Seguridad Pública, la Titular de la Auditoría Superior del Estado y el Presidente de la Comisión Estatal de los Derechos Humanos, entre otros.



La inversión del edificio fue de un total de 20 millones 643 mil pesos, cuenta con dos plantas y se encuentra en una superficie de 890 metros cuadrados, se encuentra ubicado en el Boulevard Enrique Félix Castro, número 1052, en el Desarrollo Urbano Tres Ríos en Culiacán.

5.2. Capacitación del Personal

Para la Comisión es muy importante la constante capacitación de su personal, es por ello que, en la medida de sus posibilidades, procura realizar algunos ejercicios que les permitan adquirir nuevas habilidades y conocimientos. En aras de lo anterior, se realizaron las siguientes:

- A partir del 9 mayo y hasta el 6 de junio, el personal jurídico de las ponencias de los Comisionados de la Comisión, participó de las actividades del “Diplomado en Argumentación Jurídica y Clasificación de la Información” organizado en formato en línea por el Instituto de Transparencia, Información Pública y Protección de Datos Personales del Estado de Jalisco.

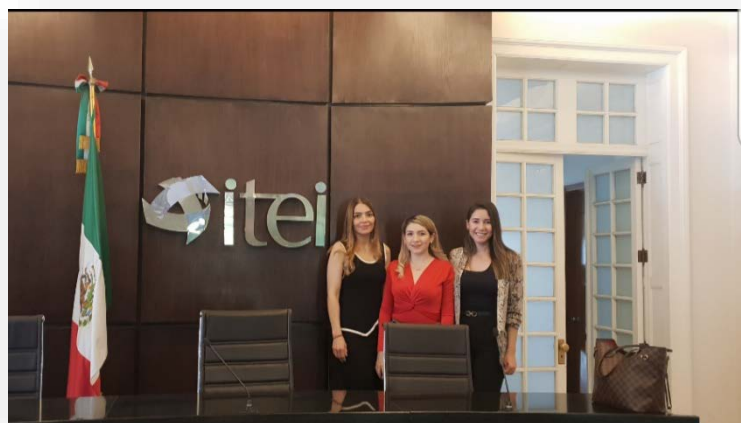

- El 21 de junio, la Directora de Datos Personales de la misma Comisión, llevó a cabo la capacitación interna con el personal, con el tema “Yo Protejo mis Datos Personales, me informo”, así como “El Ejercicio de los Derechos ARCO”.



- El 26 de noviembre con la finalidad de afinar detalles en las revisiones de cumplimiento de las Obligaciones de Transparencia, el personal que realiza labor de verificación en la Comisión, participó en una videoconferencia impartida por el INAI a los órganos de transparencia de los estados de la zona norte del país, entre ellos Sinaloa.



- El 27 de noviembre, como parte de los cimientos para ofrecer un trato adecuado a las personas con discapacidad a las que la Comisión quiere socializar en materia de Derecho de Acceso a la Información Pública y Protección de Datos Personales, el Presidente y parte del personal de la Comisión, realizaron una visita de sensibilización al Centro Integral de Discapacidad Visual del DIF Sinaloa.



5.3. Finanzas

Los Estados Financieros de los entes públicos, cumplen la función de proveer información financiera y presupuestal en tiempo y forma, para la toma de decisiones por parte de los responsables de la administración, y para satisfacer los requerimientos de todas las instituciones relacionadas con el control, la transparencia y la rendición de cuentas.

De esta manera se informa y explica la gestión de la Comisión con la información financiera y presupuestal del periodo comprendido del 01 de enero al 31 de diciembre de 2019, acorde a lo establecido para la emisión de esta información en la Ley General de Contabilidad Gubernamental y bajo los criterios de armonización contable dispuestos por el Consejo de Armonización Contable (CONAC).

- 1.- Estado de Situación Financiera al 31 de diciembre de 2019.
- 2.- Estado de Actividades del 01 de enero al 31 de diciembre de 2019.
- 3.- Estado del Ejercicio del Presupuesto de Ingresos y Egresos del 01 de enero al 31 de diciembre de 2019.
- 4.- Comparativo entre el Estado de Actividades y el Estado del Ejercicio del Presupuesto de Ingresos y Egresos del 01 de enero al 31 de diciembre de 2019.
- 5.- Presupuesto de Egresos ejercido del 01 de enero al 31 de diciembre de 2019.
- 6.- Inversión en Bienes Muebles.
- 7.- Recursos Humanos.

1.- Estado de Situación Financiera al 31 de diciembre de 2019

CONCEPTO	2019	2018	CONCEPTO	2019	2018
ACTIVO			PASIVO		
ACTIVO CIRCULANTE			PASIVO CIRCULANTE		
Efectivo y Equivalentes	823,666.98	2,107,451.86	Cuentas por Pagar a Corto Plazo	168,575.65	161,583.54
Efectivo	-	11,000.00	Servicios Personales por Pagar a Corto	-	-
Bancos/Tesorería	823,666.98	2,096,451.86	Proveedores por Pagar a Corto	13,865.00	-
Derechos a Recibir Efectivo o Equival	50,374.55	49,637.28	Retenciones y Contribuciones por	154,710.65	161,583.54
Cuentas por Cobrar a Corto Plazo	-	-	Otras Cuentas por Pagar a Corto	-	-
Deudores Diversos por Cobrar a Corto Plazo	49,769.99	49,398.23			
Otros Derechos a Recibir Efectivo o Equivalentes a Corto Plazo	604.56	239.05	TOTAL PASIVO CIRCULANTE	168,575.65	161,583.54
Derechos a Recibir Bienes o Servicios	-	2,932.00	TOTAL PASIVO	168,575.65	161,583.54
Anticipo a Proveedores por Adquisición de Bienes y Prestación de Servicios a Corto Plazo	-	2,932.00			
Otros Activos Circulantes	119,308.87	160,310.87	HACIENDA PÚBLICA/PATRIMONIO		
Valores en Garantía	119,308.87	160,310.87	Hacienda Pública/Patrimonio Contribuido		
TOTAL ACTIVO CIRCULANTE	993,350.40	2,320,332.01	Aportaciones	61,201.80	-
			Actualización de la Hacienda	1,307,054.18	1,307,054.18
ACTIVO NO CIRCULANTE			Hacienda Pública/Patrimonio Generado		
Bienes Muebles	8,844,898.09	8,646,402.73	Resultado de Ejercicios Anteriores	2,820,110.34	6,577,314.75
Mobiliario y Equipo de Administración	4,868,977.96	4,669,052.32	Revaluos	248,469.89	248,469.89
Mobiliario y Equipo Educativo y Recreativo	167,864.13	169,294.41	Rectificaciones de Resultados de Ejercicios Anteriores	1,697.31	1,697.04
Equipo de Transporte	3,808,056.00	3,808,056.00	Resultado del Ejercicio (Ahorro/Desahorro)	- 2,227,897.99	- 3,757,204.41
Activos Intangibles	363,798.84	363,798.84	TOTAL HACIENDA PÚBLICA/PATRIMONIO	2,210,635.53	4,377,331.45
Software	272,190.66	272,190.66			
Licencias	91,608.18	91,608.18			
Depreciación, Deterioro y	- 7,822,836.15	- 6,791,618.59			
Depreciación Acumulada de Bienes	- 7,822,836.15	- 6,791,618.59			
TOTAL ACTIVO NO CIRCULANTE	1,385,860.78	2,218,582.98			
TOTAL ACTIVO	2,379,211.18	4,538,914.99	TOTAL PASIVO Y HACIENDA PÚBLICA/PATRIMONIO	2,379,211.18	4,538,914.99

Notas al Estado de Situación Financiera

Activo

Efectivo y Equivalentes

Bancos/Tesorería: Esta cuenta presenta un saldo de **\$823,667** el cual comprende el saldo de las siguientes cuentas bancarias:

Institución	No. de cuenta	Saldo
Banamex, S. A.	Cheques 3167548678	703,388
Banamex, S. A.	Inversión 7964465031	246
Banorte	Cheques 0417760773	27,702
Banorte	Cheques 0417760782	92,331

Derechos a recibir Efectivo y Equivalentes y Bienes o Servicios

Deudores Diversos por Cobrar a Corto Plazo: Esta cuenta presenta un saldo de **\$49,770** los cuales corresponden a Gastos por Comprobar, cabe señalar que \$45,722 están pendiente de comprobar a cargo del C. Pavel Roberto Castro Félix anterior administrador de CEAIPES y el resto \$4,048 corresponden a gastos por comprobar por el pago de hospedaje de información.

Otros Derechos a Recibir Efectivo o Equivalentes a Corto Plazo: Esta cuenta muestra un saldo de **\$605** los cuales corresponden a subsidio para el empleo.

Valores en Garantía: El saldo de esta cuenta por **\$119,309** corresponde a depósitos realizados a prestadores de bienes y servicios por el cumplimiento de obligaciones contractuales.

Cuenta	Importe
Radiomovil Dipsa, S.A. de C.V.	9,784
Comisión Federal de Electricidad	77,884
Cesar Tamayo Rodríguez	19,000
María Hortencia Chávez Beltrán	9,828
Sistemas de Impresión Electrónica, S.A. de C.V.	2,813

Bienes Muebles, Inmuebles e Intangibles

Bienes Muebles: Este rubro presenta un saldo de **\$8,844,898** correspondiente a las adquisiciones de bienes muebles requeridos para el desempeño de las actividades de la institución.

Cuenta	Importe
Mobiliario y Equipo de Administración	4,868,978
Mobiliario y Equipo Educativo y Recreativo	167,864
Vehículos y Equipo de Transporte	3,808,056

Mobiliario y Equipo de Administración: Esta cuenta muestra un saldo de **\$4,868,978** y representa las adquisiciones de Muebles de Oficina y Estantería por \$991,242 Equipo de Cómputo y de Tecnologías de la Información por \$3,581,936 y Otros Mobiliarios y Equipos de Administración por \$295,800; estos bienes se encuentran en buenas condiciones de uso.

Mobiliario y Equipo Educacional y Recreativo: Esta cuenta muestra un saldo de **\$167,864** correspondiente a las adquisiciones de Equipos y Aparatos Audiovisuales por \$123,042; de Cámaras Fotográficas y de Video por \$18,520; Otro Mobiliario y Equipo Educacional y Recreativo por \$26,302; todos los bienes se encuentran en buenas condiciones de uso.

Vehículos y Equipo de Transporte: Esta cuenta muestra un saldo de **\$3,808,056** correspondiente a la adquisición de Vehículos y Equipo Terrestre, todos los vehículos se encuentran en funcionamiento y buenas condiciones.

Activos Intangibles: Este rubro presenta un saldo de **\$363,799** correspondiente a las adquisiciones de derechos por el uso de software y licencias.

Software: Esta cuenta presenta un saldo de **\$272,191** correspondiente a la adquisición del sistema contable SADMUN, el módulo PBR (presupuesto basado en resultados), sistema de timbrado de nómina y módulo de activos.

Licencias Informáticas e Intelectuales: Esta cuenta presenta un saldo de **\$91,608** correspondiente a la adquisición de permisos informáticos.

Depreciación de Bienes muebles

Depreciación Acumulada de Bienes Muebles: El saldo de esta cuenta por **\$7,822,836** representa el monto de las depreciaciones acumuladas del ejercicio y de ejercicios anteriores. De Mobiliario y Equipo de Administración \$660,708; de Mobiliario y Equipo Educacional y Recreativo \$155,004; de Bienes Informáticos \$3,797,408 y la cantidad de \$3,209,716 correspondiente a Equipo de Transporte.

Pasivo

Cuentas y Documentos por Pagar

Cuentas por Pagar a Corto Plazo: Este rubro presenta un saldo de **\$168,576** que corresponde a pasivos de corto plazo por concepto de Proveedores por Pagar a Corto Plazo y Retenciones y Contribuciones por Pagar a Corto Plazo.

Proveedores por Pagar a Corto Plazo: Esta cuenta tiene un saldo de **\$13,865** y representa el importe pendiente de pago de servicio de telefonía celular por \$10,218 y \$3,647 de compra de papelería.

Retenciones y Contribuciones por Pagar a Corto Plazo: Esta cuenta tiene un saldo de **\$154,711** y se integra por las retenciones de ISR por salarios correspondientes al mes de diciembre de 2019 por la cantidad de \$125,649; por la retención de \$1,228 de ISR por arrendamiento de oficinas y \$27,834 por ISR de Honorarios Asimilables.

2.- Estado de Actividades del 01 de enero al 31 de diciembre de 2019

Concepto	2019	2018
Ingresos y Otros Beneficios		
Ingresos de Gestión	0	20,100
Transferencias, Asignaciones, Subsidios y Otras Ayudas		
Ayudas	20,267,429	22,165,138
Transferencias Internas y Asignaciones al Sector Público	20,267,429	22,165,138
Otros Ingresos y Beneficios Varios	11	8
Total de Ingresos	20,267,440	22,185,246
Gastos y Otras Perdidas		
Gastos de Funcionamiento		
Servicios Personales	15,174,864	14,611,266
Materiales y Suministros	1,423,080	2,774,828
Servicios Generales	4,862,292	7,055,227
Otros Gastos y Perdidas Extraordinarias		
Estimaciones, Depreciaciones, Deterioros, Obsolescencias y Amortizaciones		
Depreciación de Bienes Muebles	1,035,019	1,501,129
Otros Gastos	84	0
Total de Gastos y Otras Pérdidas	22,495,339	25,942,450
Resultado del Ejercicio (Ahorro/Desahorro)	-2,227,899	-3,757,204

Notas al Estado de Actividades

Ingresos de Gestión

Transferencias, Asignaciones, Subsidios y Otras Ayudas: Esta cuenta muestra un saldo de **\$20,267,429** y representa los ingresos que a la fecha entregó la Secretaría de Administración y Finanzas del Gobierno del Estado de Sinaloa durante el periodo enero a diciembre del ejercicio 2019, en apego a lo publicado en la Ley de Ingresos y Presupuestos de Egresos del Ejercicio 2019 del gobierno del estado.

Nota: A la fecha se encuentran pendiente de pago por parte de la Secretaría de Administración y Finanzas la cantidad de \$4,953,810 del Gasto operativo, cantidad que no fue suministrada a CEAIP en el 2019.

Gastos y Otras Pérdidas

Servicios Personales: Esta cuenta presenta un saldo de **\$15,174,864** y representa las erogaciones que fueron destinadas al pago de personal que labora en la Comisión por el desempeño de sus funciones y otras prestaciones derivadas de dichos servicios.

Materiales y Suministros: Esta cuenta presenta un saldo de **\$1,423,080** y representa la parte devengada de las erogaciones que fueron destinadas a la adquisición de toda clase de insumos requeridos para el desempeño de las actividades realizadas por la Comisión.

Servicios Generales: Esta cuenta presenta un saldo de **\$4,862,292** y representa las erogaciones devengadas que fueron destinadas a cubrir el costo de todo tipo de servicios contratados para el funcionamiento de la Comisión.

Estimaciones, Depreciaciones, Deterioros, Obsolescencias y Amortizaciones: Esta cuenta presenta un saldo de \$1,035,019 y representa el monto de las depreciaciones de los bienes muebles, correspondientes al periodo comprendido del 01 de enero al 31 de diciembre de 2019.

3.- Estado del Ejercicio del Presupuesto de Ingresos y Egresos del 01 de enero al 31 de diciembre de 2019.

Ingresos	Devengado
Transferencias, Asignaciones, Subsidios y Otras Ayudas	20,267,429
Transferencias Internas y Asignaciones del Sector Público	20,267,429
Otros Ingresos y Beneficios Varios	11
Total de Ingresos	20,267,440
Egresos	Devengado
Servicios Personales	15,174,864
Materiales y Suministros	1,423,080
Servicios Generales	4,862,292
Bienes Muebles, Inmuebles e Intangibles	202,297
Total de Egresos	21,662,533
Resultado del Ejercicio (Déficit/Superávit)	-1,395,093

Diferencia entre el Gasto Devengado y el Ejercido del 01 de enero al 30 de diciembre de 2019

Capitulo	Devengado	Ejercido	Diferencia
Servicios Personales	15,174,864	15,174,864	0
Materiales y Suministros	1,423,080	1,419,433	3,647
Servicios Generales	4,862,292	4,852,074	10,218
Bienes Muebles, Inmuebles e Intangibles	202,297	202,297	0
Total:	21,662,533	21,648,668	13,865

La diferencia entre el Gasto Devengado y el Ejercido por \$13,865 es el gasto realizado, pero no pagado.

4.- Comparativo entre el Estado de Actividades y el Estado del Ejercicio del Presupuesto de Ingresos y Egresos del 01 de enero al 30 de diciembre de 2019.

Concepto	Contable	Presupuestal	Diferencia
Transferencias, Asignaciones,			
Subsidios y Otras Ayudas	20,267,429	20,267,429	0
Transferencias del Sector Público	20,267,429	20,267,429	0
Otros Ingresos Beneficios Varios	11	11	0
Total de Ingresos	20,267,440	20,267,440	0
Servicios Personales	15,174,864	15,174,864	0
Materiales y Suministros	1,423,080	1,423,080	0
Servicios Generales	4,862,292	4,862,292	0
Bienes Muebles, Inmuebles e Intangibles(1)	0	202,297	202,297
Estimaciones, Depreciaciones, Deterioros, Obsolescencias y Amortizaciones			
Depreciación de Bienes Muebles(2)	1,035,019		1,035,019
Otros Gastos(3)	84		84
Total de Egresos	22,495,339	21,662,533	832,806
Resultado del Ejercicio	-2,227,899	-1,395,093	832,806

Diferencias:

- 1) Representa el monto de las adquisiciones de Bienes Muebles efectuadas durante el periodo, el cual se refleja en la cuenta de Patrimonio dentro del ejercicio en curso.
- 2) Representa el monto de las Depreciaciones de los Bienes Muebles efectuadas durante el periodo del presente ejercicio.
- 3) Representa el monto por ajuste de movimientos

*La diferencia entre el Ingreso y el gasto fue cubierto con remanentes de ejercicios anteriores, en virtud de la falta de ministraciones de parte de la Secretaría de Administración y Finanzas del Gobierno del Estado de Sinaloa.

5. Presupuesto de Egresos Ejercido del 01 de enero al 31 de diciembre de 2019.

Capítulo	Importe	%
Servicios Personales	15,174,864	70.10
Materiales y Suministros	1,419,433	6.56
Servicios Generales	4,852,074	22.41
Bienes Muebles, Inmuebles e Intangibles	202,297	0.93
Total:	21,648,667	100.00

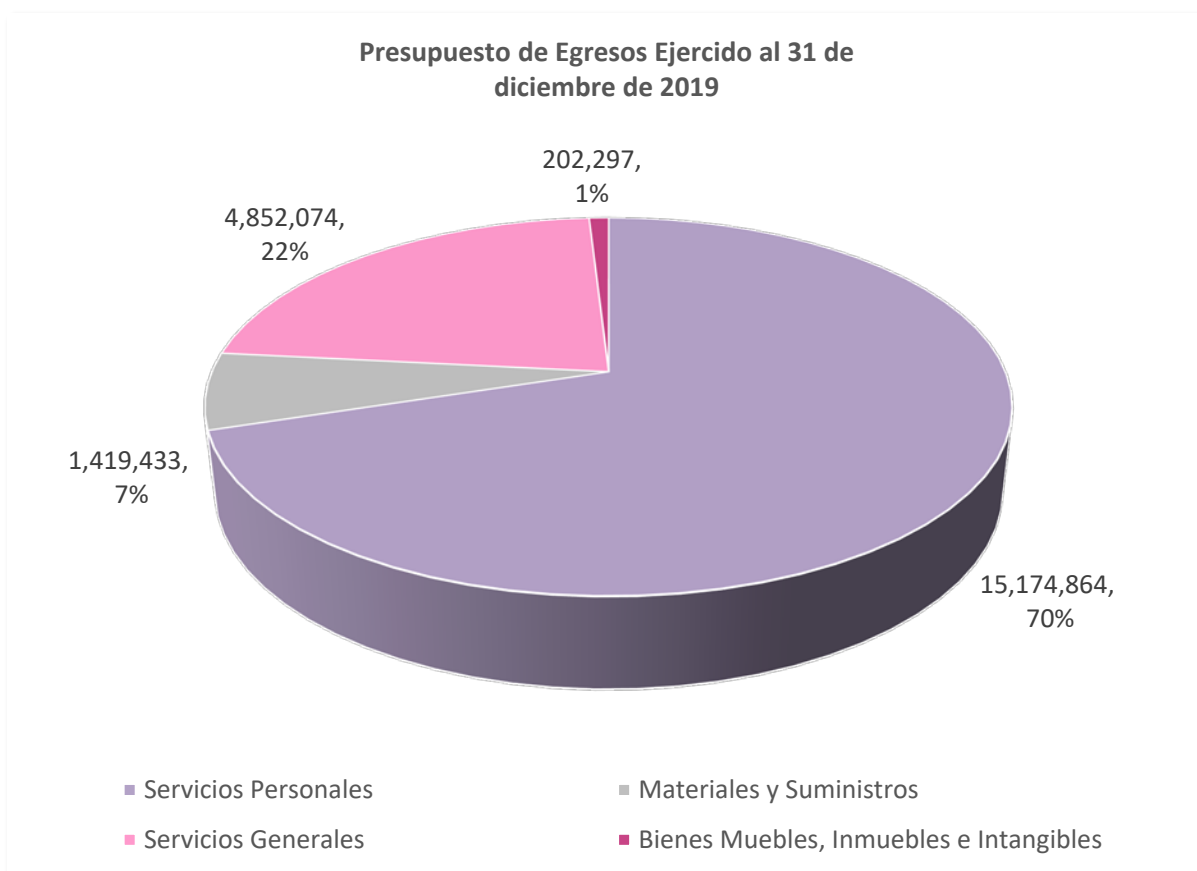

6. Inversión en Bienes Muebles e Intangibles

Egresos	Devengado	%
Muebles de Oficina y Estantería	19,460	9.62
Equipo de Cómputo y de Tecnologías	128,537	63.54
Otros Mobiliarios y Equipos de Admón.	54,300	26.84
Total de Egresos	202,297	100

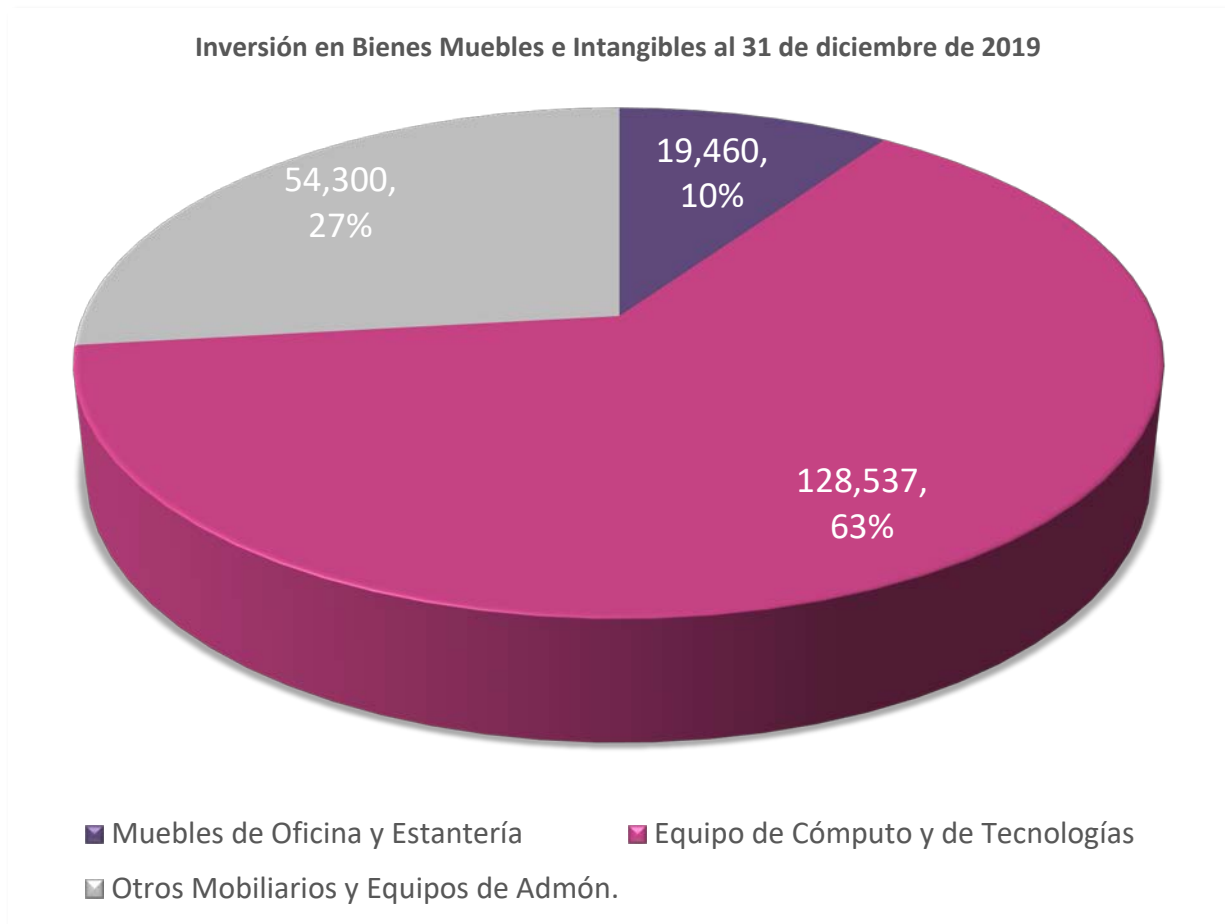

7. Recursos Humanos

A la fecha la Plantilla de Personal de la Comisión se integra por cuarenta y cinco servidores públicos distribuidos en las siguientes categorías.

Categoría	Cantidad
Comisionado	3
Secretaria Ejecutiva	1
Director	5
Contralor Interno	1
Jefe de Departamento	8
Coordinador	2
Titular de Unidad	1
Secretaria de Acuerdos	3
Analista	8
Auxiliar	9
Asistente	3
Secretaria	1
Total	45